

Recull de citacions de gavina corsa (*Larus audouinii*) a l'Empordà.

Carlos Alvarez-Cros



Gavina corsa (*Larus audouinii*). Desembocadura del Ridaura, Castell-Platja d'Aro, 11/08/05. © Carlos Alvarez Cros

Comitè Avifaunístic Empordanès (CAE): Carlos Alvarez Cros, Marc Bertran Fàbregas, Joan Budó Ricart, Albert Burgas Riera, Àlex Ollé Torner, Joan Ventura Linares.

Citació recomanada: Alvarez-Cros, C. 2011. Recull de citacions de gavina corsa (*Larus audouinii*) a l'Empordà. Comitè Avifaunístic Empordanès.

La corsa és una gavina endèmica de les costes del mar Mediterrani, tot i que no fa gaire una petita colònia s'ha establert al sud de Portugal (Martínez i Oró *in* Martí i del Moral, 2003). La distribució de les seves colònies és irregular i la majoria de la població nidificant es concentra a la part occidental de la Mediterrània. Aquesta distribució sembla lligada a la de la seva principal font d'aliment: sardines i anxoves. Acabat el període reproductor, la majoria d'efectius es desplaça cap al sud i sud-oest, a les costes mediterrànies i atlàntiques del nord d'Àfrica.

Fins no fa gaire, estava considerada com una de les gavines més escasses del món. A finals dels anys 70 la població mundial va ser estimada en 700-800 parelles (Witt *in* Bertolero i altres, 2008). En aquella època no es reproduïa a Catalunya i no va ser fins al 1981 que 36 parelles es van establir al delta de l'Ebre. Amb una taxa de creixement anual del 22%, entre 1981 i 2007, la colònia deltaica s'ha convertit en la més important del món. Sembla que ha arribat a un nivell d'estabilització, al voltant de les 11.500 parelles. Actualment concentra més del 72% de la població espanyola i el 65% de la població mundial (Bertolero i altres, 2008). Sembla ser que algunes perturbacions, com la depredació per teixó, guilla i gavià argentat (Estrada i altres, 2004) i/o la climatologia adversa i la veda pesquera, com les donades durant el període reproductor de 2008 (Gutiérrez, 2009) són factors que propicien l'exportació d'efectius d'aquesta i altres colònies cap a noves zones de cria. Així, el 2009, quatre parelles es van establir el delta del Llobregat; al 2010 ja van ser 140 i al 2011, 380 (Gutiérrez, 2011). Paral·lelament, una parella va fer una posta al Parc Natural dels Aiguamolls de l'Empordà al 2009, que va ser depredada per una guilla (Ollé i altres, 2009), almenys set parelles varen intentar-hi la cria, sense èxit, el 2010 (Territori, 2011; Clarabuch, com. pers.). El 2011 ja no hi va haver cap nou intent reproductiu (Clarabuch, com. pers.).

Donades l'escassetat de l'espècie, la facilitat per passar desapercebuda entre l'abundant gavià argentat i la seva tendència a moure's cap al sud-oest després de la cria, fan que no es conegui cap citació a l'Empordà fins que, el 16/05/1968, R. K. Norman en detectà dos exemplars als arrossars de Pals (Maluquer, 1981). De llavors, fins a mitjans de la dècada dels vuitanta, les observacions són molt escasses. De tal manera que Sargatal i Llinàs (1978) la definien com a molt rara i Feliu (2010a) com molt escassa i esporàdica a l'Empordà. Les observacions es concentraven, principalment, durant la dispersió postnupcial, de juliol a setembre, tot i que també hi havia algunes citacions primaverals i ben entrada la tardor (Sargatal i del Hoyo, 1989). A partir de llavors, el nombre de citacions es va anar incrementant i a primers de la dècada dels noranta ja era considerada una migrant irregular i escassa als aiguamolls empordanesos (Gosálvez, Serra i Velasco, 1994; Martí, Streich i Sargatal, 1995). A partir de mitjans dels noranta, es constata que un petit nombre d'exemplars inicia l'hivernada al delta de l'Ebre (Copete, 1998) i, de manera simultània, es fa algunes comptades observacions hivernals a l'Empordà.

Aquests darrers anys es considera una migradora regular i escassa tant a l'Alt Empordà (Borràs, Espigulé i Martí-Aledo, 2006; Feliu, 2010b) com al Baix Empordà (Burgas i Burgas, 2004; Alvarez-Cros, 2011)

LLISTAT DE CITACIONS

Les citacions, que van fins al 31/12/09, estan agrupades per comarca i ordenades cronològicament. S'hi especifica el lloc, la data i el nombre d'exemplars observats. Segueix, entre parèntesi, la referència bibliogràfica.

ALT EMPORDÀ

1989

Cap de Creus 11 exs. en pas cap al nord el 8.IV (Feliu, 2010a).

1991

Cap de Creus 1 ex. adult en pas cap al sud a la punta del cap de Creus el 13.X (Feliu, 2010a).

1994

Parc Natural dels Aiguamolls de l'Empordà 1 ex. a la platja de Castelló, el 26.IX (Martí i Streich, 1995a).

Parc Natural dels Aiguamolls de l'Empordà 1 ex. a l'estany del Cortalet, el 24. IX (Martí i Streich, 1995a).

1995

Parc Natural dels Aiguamolls de l'Empordà Algunes observacions entre el 4.IV i el 22.V, amb un màxim de 5 exs. el 21.IV als antics arrossars del Matà (Martí i Streich, 1995b).

Parc Natural dels Aiguamolls de l'Empordà 4 exs. el 14.IX a la RN2 (Martí i Streich, 1996).

1996

Cap de Creus 1 ex. de 3r. any al cap Norfeu el 6.IV (Copete, 1998).

Parc Natural dels Aiguamolls de l'Empordà 2 exs. en vol per les llacunes litorals el 28.IV (Copete, 1998).

Parc Natural dels Aiguamolls de l'Empordà 2 exs. a la platja de Castelló el 27.V (Copete, 1998).

Parc Natural dels Aiguamolls de l'Empordà 3 exs. a l'estany Pallejà el 28.V (Copete, 1998).

1997

Parc Natural dels Aiguamolls de l'Empordà 1 ex. a la platja de Castelló el 17.III (Copete, 2000).

Parc Natural dels Aiguamolls de l'Empordà 2 exs. el 6.IV (Copete, 2000).

Parc Natural dels Aiguamolls de l'Empordà 1 ex, a la Rogera el 28.IV (Copete, 2000).

Parc Natural dels Aiguamolls de l'Empordà 1 ex. a la Rogera el 26.VIII (Copete, 2000).

Parc Natural dels Aiguamolls de l'Empordà 1 ex. a la RN2 el 2.IX (Copete, 2000).

1998

Parc Natural dels Aiguamolls de l'Empordà 2 exs. a la platja de Castelló el 8.IV (Martínez,2001).

Parc Natural dels Aiguamolls de l'Empordà 9 exs. a la platja de Castelló – alguns amb conducta territorial a la zona interior de les sulsuers – entre el 14.V i el 4.VI (Martínez,2001).

Parc Natural dels Aiguamolls de l'Empordà 2 exs. a l'estany Europa el 3.VI (Martínez,2001).

1999

Parc Natural del Cap de Creus 1 ex. davant del cap Norfeu, en vol cap al N, el 3.IV (Martínez, 2002).

Parc Natural dels Aiguamolls de l'Empordà 2 exs. a la platja de Castelló el 19.IV (Martínez, 2002).

Parc Natural dels Aiguamolls de l'Empordà 2 exs. a l'estany Europa el 30.IV (Martínez, 2002).

Parc Natural dels Aiguamolls de l'Empordà 1 ex. a la platja de Castelló el 3.VI (Martínez, 2002).

Parc Natural dels Aiguamolls de l'Empordà 2 exs. el 7.VI (Martínez, 2002).

Parc Natural dels Aiguamolls de l'Empordà 1 ex. juvenil a l'estany del Cortalet el 28.VIII (Martínez, 2002).

2000

Parc Natural dels Aiguamolls de l'Empordà 3 exs. a la platja de can Comes el 16.III (Aymí i Herrando, 2003).

Parc Natural dels Aiguamolls de l'Empordà 1 ex. a la Rogera el 2.V (Aymí i Herrando, 2003).

Parc Natural dels Aiguamolls de l'Empordà 1 ex. a l'estany del Cortalet el 8.VII (Aymí i Herrando, 2003).

Roses 1 juvenil al port el 14.VIII (Aymí i Herrando, 2003).

2001

Parc Natural dels Aiguamolls de l'Empordà 2 exs. a la platja de Sant Pere Pescador el 19.III (Aymí i Herrando, 2005).

Parc Natural dels Aiguamolls de l'Empordà 2 exs. a la platja de can Comes el 22.III (Aymí i Herrando, 2005).

Parc Natural dels Aiguamolls de l'Empordà 3 exs. el 21.IV (Aymí i Herrando, 2005).

Parc Natural del Cap de Creus 1 ex. en pas cap al sud per la punta del cap de Creus el 22.IV (Aymí i Herrando, 2005).

Parc Natural dels Aiguamolls de l'Empordà 2 exs. el 28.IV (Aymí i Herrando, 2005).

Parc Natural dels Aiguamolls de l'Empordà 1 ex. a la Rogera el 4.VIII (Aymí i Herrando, 2005).

Parc Natural dels Aiguamolls de l'Empordà 1 ex. juvenil a la Rogera i a la bassa del Gall Marí el 8.VIII (Aymí i Herrando, 2005).

Parc Natural dels Aiguamolls de l'Empordà 1 ex. juvenil a l'estany Europa el 15.VIII (Aymí i Herrando, 2005).

2002

Parc Natural dels Aiguamolls de l'Empordà 3 exs. a la Rogera el 27.III (Sales, 2006).

Parc Natural dels Aiguamolls de l'Empordà 1 ex. juvenil a la depuradora de l'estany Europa el 18.VIII; primera citació postnupcial (Sales, 2006).

2003

Parc Natural dels Aiguamolls de l'Empordà 1 ex. adult a la platja de Castelló l'11.IV (Sales, 2006).

Parc Natural del Cap de Creus 1 ex. en pas cap al sud per la punta del cap de Creus el 20.IV (Feliu, 2007).

2004

Parc Natural dels Aiguamolls de l'Empordà 1 ex. a la Rogera el 16.III (Sales, 2006).

Parc Natural del Cap de Creus 1 ex. en pas cap al nord, davant l'Encalladora, el 5.IV (Feliu, 2007).

Parc Natural del Cap de Creus 3 exs. davant del cap Norfeu el 24.IV (Feliu, 2007).

Parc Natural dels Aiguamolls de l'Empordà 1 ex. de 3r estiu a la platja de can Comes el 25.VI (Sales, 2006).

2005

Parc Natural dels Aiguamolls de l'Empordà 2 exs. als estanys del Matà el 27.III (Sales, 2006).

Parc Natural del Cap de Creus 1 ex. en pas per la punta del cap de Creus el 5.IV (Feliu, 2007).

Parc Natural del Cap de Creus 1 ex. en pas actiu cap al nord al mateix indret el 2.V (Feliu, 2007).

Parc Natural del Cap de Creus 2 exs. adults aturats a la platja del Port de la Selva el 3.V (Feliu, 2007).

Parc Natural del Cap de Creus 5 exs., 2 d'ells joves i 3 d'adults, davant de cala Culip el 13.VIII (Feliu, 2007).

2006

Parc Natural dels Aiguamolls de l'Empordà 2 exs. a la Rogera el 27.III (Ollé, 2007).

Parc Natural dels Aiguamolls de l'Empordà 7 exs. a la platja de can Comes el 31.III (Ollé, 2007).

Parc Natural dels Aiguamolls de l'Empordà 15 exs. a la platja de can Comes el 7.IV (Ollé, 2007).

Parc Natural dels Aiguamolls de l'Empordà 3 exs. a la Rogera el 13.IV (Ollé, 2007).

Parc Natural dels Aiguamolls de l'Empordà 2 exs. a l'estany del Cortalet el 13.IV (Ollé, 2007).

Parc Natural dels Aiguamolls de l'Empordà 6 exs. a la Rogera el 21.IV (Ollé, 2007).

Parc Natural de Cap de Creus 1 ex. de 3r any a unes 3 milles nàutiques a l'E de Cadaqués el 22.IV (Estrada i Anton, 2007).

Parc Natural dels Aiguamolls de l'Empordà 1 ex. als arrossars de la Gallinera el 6.V (Ollé, 2007).

Parc Natural dels Aiguamolls de l'Empordà 5 exs. a la platja de Can Comes entre el 17.V i el 26.V (Ollé, 2007).

Parc Natural dels Aiguamolls de l'Empordà 3 exs. a la Rogera el 26.V (Ollé, 2007).
Roses. 6 exs. al golf de Roses el 27.V sobre el talús continental (Estrada i Anton, 2007).
Parc Natural dels Aiguamolls de l'Empordà 2 exs. als estanys del Matà el 16.VI (Ollé, 2007).
Parc Natural dels Aiguamolls de l'Empordà 1 ex. als estanys del Matà el 27.VI (Ollé, 2007).
Parc Natural dels Aiguamolls de l'Empordà 1 ex. juvenil a la depuradora d'Empuriabrava el 12.VIII (Ollé, 2007).
Pedret i Marzà 2 exs. a la bassa de Pedret el 15.VIII (Ollé, 2007).
Parc Natural dels Aiguamolls de l'Empordà 1 ex. a la Rogera el 6.IX (Ollé, 2007).

2007

Parc Natural dels Aiguamolls de l'Empordà. 2 exs. adults a la platja de Can Comes el 3.III (Ollé i Barriocanal, 2008).
Parc Natural de Cap de Creus 1 ex. al Port de la Selva el 4.III (Ollé i Barriocanal, 2008).
Parc Natural de Cap de Creus 3 exs. adults fins a 8 milles nàutiques davant el cap Norfeu el 31.III (Anton, 2008).
Parc Natural de Cap de Creus 2 exs. joves al Cap Norfeu el 28.IV (Feliu, 2008).
Parc Natural de Cap de Creus 1 ex. en pas davant la punta de Cap de Creus el 5.V (Feliu, 2008).
Parc Natural de Cap de Creus 2 exs. de 2n any davant la punta de Cap de Creus el 20.V (Feliu, 2008).
Parc Natural de Cap de Creus 1 ex. subadult en pas davant la punta de Cap de Creus el 2.VI (Feliu, 2008).
Parc Natural dels Aiguamolls de l'Empordà 3 exs. als arrossars del Matà el 15.VI (Anton, 2008).
Parc Natural de Cap de Creus 3 exs. en pas per davant la punta del cap de Creus el 6.X; (Anton, 2008).

2008

Parc Natural dels Aiguamolls de l'Empordà 1 ex. a la platja de can Comes el 16.II (Anton, 2009).
Parc Natural de Cap de Creus 1 ex. en pas cap al sud per davant de la Punta de Cap de Creus el 12.IV (Feliu, 2009).
Parc Natural de Cap de Creus 3 exs. a l'est de Cap Norfeu el 19.IV (Feliu, 2009).
Parc Natural de Cap de Creus 3 exs, 2 d'ells aturats a l'Encalladora, a la Punta de Cap de Creus el 3.V (Feliu, 2009).
Parc Natural de Cap de Creus 1 ex. adult a 3 milles nàutiques a l'est de Cap de Creus el 7.V (Feliu, 2009).
Parc Natural de Cap de Creus 1 ex. adult a 3 milles nàutiques a l'est de Cap Norfeu el 28.VI (Feliu, 2009).
Parc Natural dels Aiguamolls de l'Empordà 13 exs. a la platja de can Comes el 6.VI (Anton, 2009).
Parc Natural dels Aiguamolls de l'Empordà 1 ex. a l'estany del Cortalet el 4.VII (Anton, 2009).
Parc Natural dels Aiguamolls de l'Empordà 1 ex. juvenil a l'estany del Cortalet el 19.VIII (Anton, 2009).
Parc Natural de Cap de Creus 1 ex. juvenil en pas cap al sud des de Grifeu cap a la costa nord de cap de Creus el dia 19.VIII (Anton, 2009).
Parc Natural dels Aiguamolls de l'Empordà 2 exs. a la Rogera el 9.IX (Anton, 2009).

2009

Parc Natural dels Aiguamolls de l'Empordà 1 ex. adult el 22.II (Alvarez-Cros, 2011a).
Parc Natural dels Aiguamolls de l'Empordà 1 ex. al Matà el 8.III (ICO 2009-2011).
Parc Natural dels Aiguamolls de l'Empordà 1 ex. adult a la gola del Fluvià, el 15.III (ICO 2009-2011).
Parc Natural dels Aiguamolls de l'Empordà 1 ex. a l'aguait de Quim Franch el 28.III (ICO 2009-2011).
Parc Natural de Cap de Creus 3 exs. adults el 4.IV al litoral entre Cap Norfeu i la Punta Cap de Creus (Feliu, 2010b).
Parc Natural de Cap de Creus 1 ex. adult a Llançà el 7.IV (Feliu, 2010b).
Parc Natural dels Aiguamolls de l'Empordà 4 exs. al Matà el 8.IV (ICO 2009-2011).

- Sant Pere Pescador** 1 ex. el 10.IV (ICO 2009-2011).
- Parc Natural de Cap de Creus** 1 ex. a la Punta de Cap de Creus el 11.IV (Feliu, 2010b).
- Parc Natural dels Aiguamolls de l'Empordà** 5 exs. al Matà el 13.IV (ICO 2009-2011).
- Parc Natural dels Aiguamolls de l'Empordà** 67 exs. al Matà el 17.IV (Alvarez-Cros, 2011a).
- Parc Natural dels Aiguamolls de l'Empordà** 16 exs. al Matà el 18.IV (ICO 2009-2011).
- Parc Natural dels Aiguamolls de l'Empordà** 6 exs. al Matà el 19.IV (ICO 2009-2011).
- Parc Natural de Cap de Creus** 6 exs. a l'est de Cap Norfeu el 25.IV (Feliu, 2010b).
- Roses** 8 exs. mar endins el 25.IV (ICO 2009-2011).
- Parc Natural dels Aiguamolls de l'Empordà** 8 exs. el 30.IV (ICO 2009-2011).
- Parc Natural de Cap de Creus** 1 ex. el 2.V (Feliu, 2010b).
- Parc Natural dels Aiguamolls de l'Empordà** 1 ex. al Matà el 8.V (ICO 2009-2011).
- Parc Natural de Cap de Creus** 1 ex. adult a Cala Culip el 9.V (Feliu, 2010b).
- Parc Natural dels Aiguamolls de l'Empordà** 2 exs. als arrossars de la Gallinera el 9.V (ICO 2009-2011).
- Parc Natural de Cap de Creus** 1 ex. al mas Rabassers de Cadaqués el 9.V (ICO 2009-2011).
- Parc Natural de Cap de Creus** 7 exs., 3 adults i 1 jove, a la Punta de Cap de Creus el 9.V (Feliu, 2010b).
- Parc Natural dels Aiguamolls de l'Empordà** 4 exs. al Matà el 9.V (ICO 2009-2011).
- Parc Natural de Cap de Creus** 7 exs. al pla de Tudela l'11.V (ICO 2009-2011).
- Parc Natural dels Aiguamolls de l'Empordà** 9 exs. al Matà el 12.V (ICO 2009-2011).
- Parc Natural dels Aiguamolls de l'Empordà** 1 ex. al Matà el 14.V (ICO 2009-2011).
- Parc Natural dels Aiguamolls de l'Empordà** Una parella cria al sector del Matà on, sobre el 14-15 de maig, realitza la posta a una mata de joncs i al cap d'uns dos dies és depredada per guilla (*Vulpes vulpes*) (Alvarez-Cros, 2011a).
- Parc Natural dels Aiguamolls de l'Empordà** 8 exs. al Matà el 16.V (ICO 2009-2011).
- Parc Natural de Cap de Creus** Diversos exs. a la Punta de Cap de Creus el 20.V (Feliu, 2010b).
- Parc Natural dels Aiguamolls de l'Empordà** 1 ex. al Matà el 24.V (ICO 2009-2011).
- Parc Natural de Cap de Creus** 5 exs. el 29.V al Cap Norfeu el 29.V (ICO 2009-2011).
- Parc Natural de Cap de Creus** 16 exs. el 29.V a la punta Falconera el 29.V (ICO 2009-2011).
- Parc Natural dels Aiguamolls de l'Empordà** 2 exs. al Matà el 31.V (ICO 2009-2011).
- Parc Natural de Cap de Creus** 1 ex. a 2 milles de Massa d'Oros el 3.VI (Feliu, 2010b).
- Parc Natural de Cap de Creus** 2 exs. a la punta del cap de Creus el 6.VI (ICO 2009-2011).
- Parc Natural dels Aiguamolls de l'Empordà** 4 exs. a l'aguait del Gall Marí l'11.VIII (ICO 2009-2011).
- Parc Natural dels Aiguamolls de l'Empordà** 1 ex. a la Rogera el 24.IX (Alvarez-Cros, 2011a).

BAIX EMPORDÀ

1968

Pals 2 exs. als arrossars el 16.V (Maluquer, 1981).

1996

Gola del riu Ter 1 ex. adult el 18.VIII (Copete, 1998).

1997

Costa del Baix Empordà 2 ex. – 1 d'ells anellat- a 2 milles al NE de les illes Formigues el 6.IV (Copete, 2000).

Costa del Baix Empordà 2 ex. a 2 milles a l'E de Tamariu el 4.V (Copete, 2000).

Costa del Baix Empordà 4 exs. a la badia del Ter l'11.V (Copete, 2000).

Costa del Baix Empordà 1 ex. a 2 milles l'E de les illes Formigues el 2.XI (Copete, 2000).

Costa del Baix Empordà 1 ex. a 2-3 milles al NE de les illes Formigues el 7.XII (Copete, 2000).

1999

Baix Ter Algunes observacions entre el 30.IV i el 23.IX, amb un màxim de 9 exs. a l'antic estany de Pals el 23.V (Martínez, 2002).

2000

Costa del Baix Empordà 1 ex. de 1r hivern entre el cap de Begur i el cap de Sant Sebastià el 13.II (Aymí i Herrando, 2003).

Baix Ter 1 ex. a les basses del Ter Vell l'1.IV (Aymí i Herrando, 2003).

Baix Ter 1 ex. a la gola del Ter l'1.IV (Aymí i Herrando, 2003).

Baix Ter 1 ex. a les basses d'en Coll el 15.IV (Aymí i Herrando, 2003).

2001

Badia del Ter 1 ex. en vol el 13.IV (Aymí i Herrando, 2005).

2002

Pals 10 exs. a les basses d'en Coll el 3.V (Sales, 2006).

Pals 13 exs. el 23.V (Sales, 2006).

Pals 3 exs. el 31.V (Sales, 2006).

Pals 2 exs. el 5.VI (Sales, 2006).

Pals 1 ex. el 22.VI (Sales, 2006).

2003

Santa Cristina d'Aro - Llagostera 1 ex. a l'abocador de Solius els dies 6.IX i 7.IX (Sales, 2006).

2004

Pals 5 exs. als arrossars el 15.V (Sales, 2006).

Torroella de Montgrí 1 ex. a l'Estartit el 2.V (Sales, 2006).

Sant Feliu de Guíxols 1 ex. juvenil a la cala dels Frares el 45.VIII (Alvarez-Cros, 2010).

2005

Sant Feliu de Guíxols 1 ex. juvenil a la cala dels Frares el 5.VIII (Sales, 2006).

Santa Cristina d'Aro - Llagostera 2 ex. juvenils a l'abocador de Solius del 8.VIII al 21.VIII (Alvarez-Cros, 2010).

Santa Cristina d'Aro - Llagostera 1 ex. juvenil a l'abocador de Solius el 9.VIII (Alvarez-Cros, 2010).

Castell-Platja d'Aro 1 ex. juvenil a la desembocadura del Ridaura, del 10.VIII a l'11.VIII (Alvarez-Cros, 2010).

2006

Castell-Platja d'Aro 1 ex. de 2n any a la desembocadura del Ridaura el 3.IV (Estrada i Anton, 2007).

Palamós 4 exs. a la platja Gran el 4.IV (Domingo, com. pers.).

Palamós 6 exs. a la punta del Molí el 14.IV (Domingo, com. pers.).

Palamós 14 ex. al mar el 15.IV (Domingo, com. pers.).

Palamós 1 ex. a la punta del Molí el 18.IV (Domingo, com. pers.).

Palamós 1 ex. de 3er hivern al pot el 24.IV (Domingo, com. pers.).

Pals 1 ex. de 2n hivern a l'antic estany el 30.IV (Domingo, com. pers.).

Pals 1 ex. als arrossars el 30.IV (Domingo, com. pers.).

Palamós 3 exs. de 2n hivern a la punta del Molí l'1.V (Domingo, com. pers.).

Torroella de Montgrí 1 ex. de 2n any a la Gola el 2.V (Estrada i Anton, 2007).

Palamós 2 exs. a la punta del Molí el 15.V (Domingo, com. pers.).

Palamós 1 ex. adult al port el 16.V (Domingo, com. pers.).

Palamós 2 exs. al pot el 24.V (Domingo, com. pers.).

Bellcaire d'Empordà 1 ex. de 2n any als arrossars de Sobrestany el 26.V (Estrada i Anton, 2007).

Sant Antoni de Calonge 1 ex. a la platja el 29.V (Domingo, com. pers.).

Palamós 1 ex. al pot el 30.V (Domingo, com. pers.).

Palamós 1 ex. a la punta del Molí el 31.V (Domingo, com. pers.).

Palamós 1 ex. al pot el 2.VI (Domingo, com. pers.).

Palamós 1 ex. al pot el 7.VI (Domingo, com. pers.).

Sant Feliu de Guíxols 1 ex. juvenil al port el 9.VII (Estrada i Anton, 2007).

Santa Cristina d'Aro - Llagostera 1 ex. juvenil a l'abocador de Solius, el 23.VII (Alvarez-Cros, 2010).

Palamós 2 ex. al mar el 24.IX (Domingo, com. pers.).

2007

- Palamós** 1 ex. adult volant en direcció sud el 29.III (Anton, 2008).
- Palamós** 1 ex. de 2n hivern a la punta del Molí el 22.IV (Domingo, com. pers.).
- Palamós** 1 ex. a la punta dels canyers el 23.IV (Domingo, com. pers.).
- Palamós** 3 exs. a la punta del Molí l'1.V (Domingo, com. pers.).
- Palamós** 7 exs. a la punta del Molí el 13.V (Domingo, com. pers.).
- Pals** 162 exs. als arrossars del Baix Ter el 14.V (Anton, 2008).
- Palamós** 3 exs. a la platja Gran el 22.V (Domingo, com. pers.).
- Begur** 1 ex. en pas davant de sa Tuna el 7.VII (Anton, 2008).
- Sant Feliu de Guíxols** 1 ex. juvenil al port, el 30.VII (Alvarez-Cros, 2010).
- Baix Ter.** 1 ex. a la gola del Ter el 20.X (Ollé i Barriocanal, 2008).

2008

- Palamós** 21 exs. a la platja Gran el 14.IV (Anton, 2009).
- Palamós** 1 ex. a la punta del Molí el 18.IV (Domingo, com. pers.).
- Baix Ter.** 13 exs. als conreus de la gola del Ter el 18.IV (Ollé i Barriocanal, 2009).
- Palamós** 13 exs. al port el 24.IV (Domingo, com. pers.).
- Palamós** 1 ex. a la platja Gran el 25.IV (Domingo, com. pers.).
- Sant Feliu de Guíxols** 2 exs. adults al port el 2.V (Alvarez-Cros, 2010).
- Torroella de Montgrí** 51 exs. als arrossars de l'aeròdrom l'11.V (Anton, 2009).
- Palamós** 1 ex. adult a la platja Gran el 12.V (Domingo, com. pers.).
- Pals** 1 ex. a les basses d'en Coll el 18.V (Barriocanal, C., com. pers.).
- Sant Feliu de Guíxols** 1 ex. de tercer estiu al port el 14.VI (Alvarez-Cros, 2010).
- Pals** 64 exs. als arrossars el 15.VI; màxim anual (Anton, 2009).
- Santa Cristina d'Aro - Llagostera** 1 ex. de 2n estiu a l'abocador de Solius el 21.VI (Alvarez-Cros, 2010).
- Palamós** 1 ex. adult a al port el 21.VII (Ollé i Barriocanal, 2009).

2009

- Begur.** 1 ex. a la punta des Plom l'1.IV (ICO 2009-2011).
- Torroella de Montgrí.** 1 ex. adult el 13.IV (ICO 2009-2011).
- Pals** 3 exs. a les basses d'en Coll el 23.IV (ICO 2009-2011).
- Belcaire d'Empordà.** 18 exs. el 17.V (Alvarez-Cros, 2011a).
- Palamós** 1 ex. adult i 1 ex. immadur a la punta del Molí el 17.V (ICO 2009-2011).
- Torroella de Montgrí.** 34 exs. el 20.V (Alvarez-Cros, 2011a).
- Belcaire d'Empordà.** 11 exs. el 2.VI (ICO 2009-2011).

Les observacions empordaneses de gavina corsa es concentren a la costa o al mar. Les poques citacions que s'ha fet a l'interior han estat molt escasses, a l'abocador de Solius o a la bassa de Pedret, a pocs quilòmetres del mar.

Com es pot veure a la figura 1, les citacions a les comarques empordaneses han experimentat un espectacular increment lligat, fonamentalment, al creixement de la població nidificant catalana. També però, el major interès pel grup dels làrids demostrat aquests darrers anys per part de la comunitat ornitològica empordanesa, ha influït, en menor mesura però de manera significativa, en

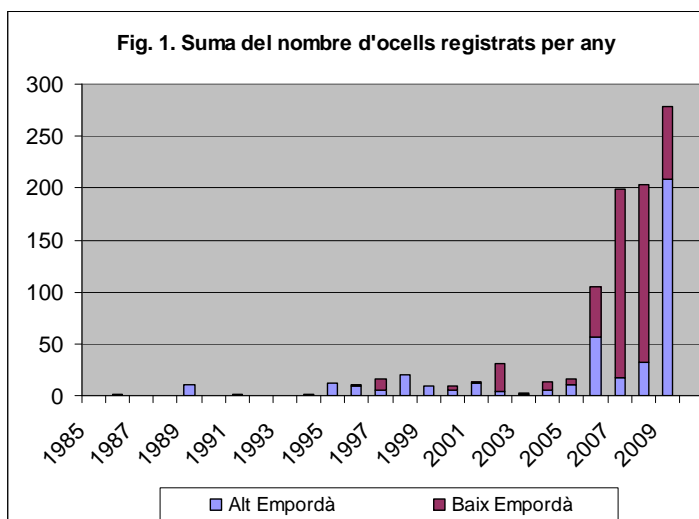

aquest increment del nombre d'observacions.

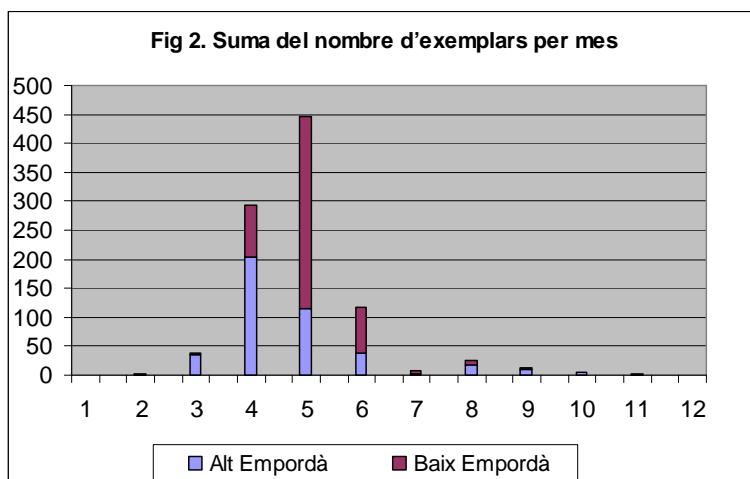

Pel que fa a la distribució temporal de les observacions, s'ha produït un canvi, passant a ser molt més abundant a la primavera que a la tardor.

De tot això es pot concloure que la gavina corsa, a l'Empordà, s'ha convertit en una espècie regular com a migradora a la primavera i més escassa a la tardor. A l'hivern és excepcional i és una nidificant molt escassa, irregular, localitzada i, de moment, sense èxit.

AGRAÏMENTS

Vull agrair a tots els observadors les citacions realitzades i registrades, ja que sense el seu esforç no s'hauria pogut portar a terme aquest recull.

REFERÈNCIES BIBLIOGRÀFIQUES

Alvarez-Cros, C. (coord.). 2010. Anuari ornitològic de la vall del Ridaura (Costa Brava), 1999 - 2008. Àncora, Suplement del núm.: 3.143. Associació Cultural Bitàcola, Sant Feliu de Guíxols. www.ocellsvallridaura.comxa.com/Anuaris/Anuari_vall_Ridaura_1999_2008.pdf

Alvarez-Cros, C. (coord.). 2011a. Anuari d'Ornitologia Empordanès. 2009. CAE. www.comiteempordanes.org/Anuaris/Anuari_Emporda_2009.pdf

Alvarez-Cros, C. (ed.). 2011b. Anuari ornitològic de la vall del Ridaura (Costa Brava), 2010. www.ocellsvallridaura.comxa.com/Anuaris/Anuari_vall_Ridaura_2010.pdf

Anton, M. (ed.) 2008. Anuari d'ornitologia de Catalunya. 2007. Barcelona, Institut Català d'Ornitologia. www.ornitologia.org/publicacions/anuari4.htm

Anton, M. (ed.). 2009. Anuari d'Ornitologia de Catalunya. 2008. Barcelona, Institut Català d'Ornitologia. www.ornitologia.org/publicacions/anuari4.htm

Aymí, R. i Herrando, S. (eds.). 2003. Anuari d'ornitologia de Catalunya. 2000. Barcelona, Institut Català d'Ornitologia. www.ornitologia.org/publicacions/anuari4.htm

Aymí, R. 1& Herrando, S. (eds.). 2005. Anuari d'ornitologia de Catalunya. 2001. Barcelona, Institut Català d'Ornitologia. www.ornitologia.org/publicacions/anuari4.htm

Bertolero, A., Martínez-Abraín, A., Molina, B., Oro, D., Tavecchia, G., Mouriño, J., Genovart, M. 2008. Gaviotas cabecinegra, picofina, de Audouin y tridáctila, y gavión atlántico en España. Población en 2007 y método de censo. Madrid, SEO/BirdLife. www.seo.org/media/docs/22gaviesc07.pdf

- Borràs, B., Espigulé, J., Martí-Aledo, J.. 2006. La fauna del vessant mediterrani del Pirineu. Revista de Girona vol 236. Girona, Diputació de Girona.
- Burgas, A., Burgas, D. 2004. Papers del Montgrí, 23. Aiguamolls del Ter. Els Ocells. Torroella de Montgrí, Can Quintana Museu de la Mediterrània.
- Copete, J. L. (ed.). 1998. Anuari d'ornitologia de Catalunya.1996. Barcelona, Grup Català d'Anellament.
- Copete, J. L. (ed.). 2000. Anuari d'ornitologia de Catalunya.1997. Barcelona, Grup Català d'Anellament.
- Estrada, J. i Anton, M. (eds.). 2007. Anuari d'ornitologia de Catalunya. 2006. Barcelona, Institut Català d'Ornitologia. www.ornitologia.org/publicacions/anuari4.htm
- Estrada, J., Pedrocchi, V., Brotons, L., Herrando, S. (eds.) 2004. Atles dels ocells nidificants de Catalunya 1999-2002. Barcelona. Institut Català d'Ornitologia (ICO)/Lynx Edicions.
- Feliu, P. 2007. Anuari ornitològic del Parc Natural de cap de Creus 2001-2005. El Port de la Selva, Parc Natural del Cap de Creus, Departament de Medi Ambient i Habitatge, Generalitat de Catalunya, Monestir de St. Pere de Rodes - Palau de l'Abat.
www.comiteempordanes.org/Anuaris/AnuarisPNCC/Anuari_PNCC_01_05.pdf
- Feliu, P. (ed.). 2008. Anuari ornitològic del Parc Natural de cap de Creus Resum any 2007.
www.comiteempordanes.org/Anuaris/AnuarisPNCC/Anuari_PNCC_07.pdf
- Feliu, P. (ed.). 2009. Anuari ornitològic del Parc Natural de cap de Creus Resum any 2008.
www.comiteempordanes.org/Anuaris/AnuarisPNCC/Anuari_PNCC_08.pdf
- Feliu, P. 2010a. Anuari ornitològic del Parc Natural de cap de Creus 1950-2000. El Port de la Selva, Parc Natural del Cap de Creus, Departament de Medi Ambient i Habitatge, Generalitat de Catalunya, Monestir de St. Pere de Rodes - Palau de l'Abat.
www.comiteempordanes.org/Anuaris/AnuarisPNCC/Anuari_PNCC_50_00.pdf
- Feliu, P. (ed.). 2010b. Anuari ornitològic del Parc Natural de cap de Creus Resum any 2009.
www.comiteempordanes.org/Anuaris/AnuarisPNCC/Anuari_PNCC_09.pdf
- Gosálbez, J., Serra, J., Velasco, E. 1994. Els sistemes naturals dels aiguamolls de l'Empordà. Barcelona, Institució Catalana d'Història Natural.
- Gutiérrez, R. 2009. Mala temporada reproductora en la colonia del delta del Ebro de la gaviota de audouin *Larus audouinii* en 2008. Boletín del grupo ibérico de aves marinas, 33. Madrid, GIAM/Seo/Birdlife,
- Gutiérrez, R. 2011. Exito en la colonia de cria de gaviota de Audouin del delta del Llobregat en 2011. Birdspain Bolgspot.
<http://birdspain.blogspot.com/2011/06/exito-en-la-colonia-de-cria-de-gaviota.html>
- ICO. 2009-2011. Barcelona. Institut Català d'Ornitologia. www.ornitho.cat
- Maluquer, J. 1981. Els ocells de les terres catalanes. 3ª edició, ampliada. Barcelona, Editorial Barcino Fundació Jaume I.
- Martí, J., Streich, E. 1995a. Crònica ornitològica. El Bruel, 9. Castelló d'Empúries, APNAE.
- Martí, J., Streich, E. 1995b. Crònica ornitològica. El Bruel, 12. Castelló d'Empúries, APNAE.
- Martí, J., Streich, E. 1996. Crònica ornitològica. El Bruel, 14. Castelló d'Empúries, APNAE.

Martí, J., Streich, E., Sargatal, J. 1995. Llistat d'ocells P.N.A.E. (I). El Bruel 13. Castelló d'Empúries, APNAE.

Martí, R., del Moral, J.C. (Eds.). 2003. Atlas de las Aves Reproductoras de España. Dirección General de Conservación de la Naturaleza-SEO/BirdLife. Madrid.

Martínez, A. (ed.). 2001. Anuari d'ornitologia de Catalunya.1998. Barcelona, Grup Català d'Anellament. www.ornitologia.org/publicacions/anuari4.htm

Martínez, A. (ed.). 2002. Anuari d'ornitologia de Catalunya.1999. Barcelona, Institut Català d'Ornitologia. www.ornitologia.org/publicacions/anuari4.htm

Ollé, A., Alvarez, C., Barriocanal, C., Bertran, M., Budó, J., Burgas, A. Capalleras, E. & Campsolines, A. 2009. Espècies d'aus nidificants prioritàries a l'Empordà 2009, Informe IV. Comitè Avifaunístic Empordanès (CAE).

www.comiteempordanes.org/Seguiment/Nidificants_2009.pdf

Ollé, A. (coord.). 2007. Anuari d'Ornitologia Empordanès. 2006. CAE.

www.comiteempordanes.org/Anuaris/Anuari_Emporda_20067.pdf

Ollé, A. i Barriocanal, C. (coord.). 2008. Anuari d'Ornitologia Empordanès. 2007. CAE.

www.comiteempordanes.org/Anuaris/Anuari_Emporda_2007.pdf

Ollé, A. i Barriocanal, C. (coord.). 2009. Anuari d'Ornitologia Empordanès. 2008. CAE.

www.comiteempordanes.org/Anuaris/Anuari_Emporda_2008.pdf

Sales, S. (ed.) 2006. Anuari d'Ornitologia de Catalunya. 2002-2005. Barcelona, Institut Català d'Ornitologia. www.ornitologia.org/publicacions/anuari4.htm

Sargatal, J., del Hoyo, J. 1989. Els ocells del Parc Natural dels Aiguamolls de l'Empordà. Barcelona, Lynx.

Sargatal, J., Llinàs, R. 1978. Els ocells de l'Empordà. Figueres. Centre Excursionista Empordanès.

Territori. Observatori de projectes i debats territorials de Catalunya. 2011. La gavina corsa torna als aiguamolls de l'Empordà.

http://territori.scot.cat/cat/notices/2011/02/parc_natural_dels_aiguamolls_de_l_emporda_2825.php