

CENTRE D'ESTUDI I PROTECCIÓ DE L'ALBERA

ANUARI FAUNÍSTIC DE L'ALBERA

2006

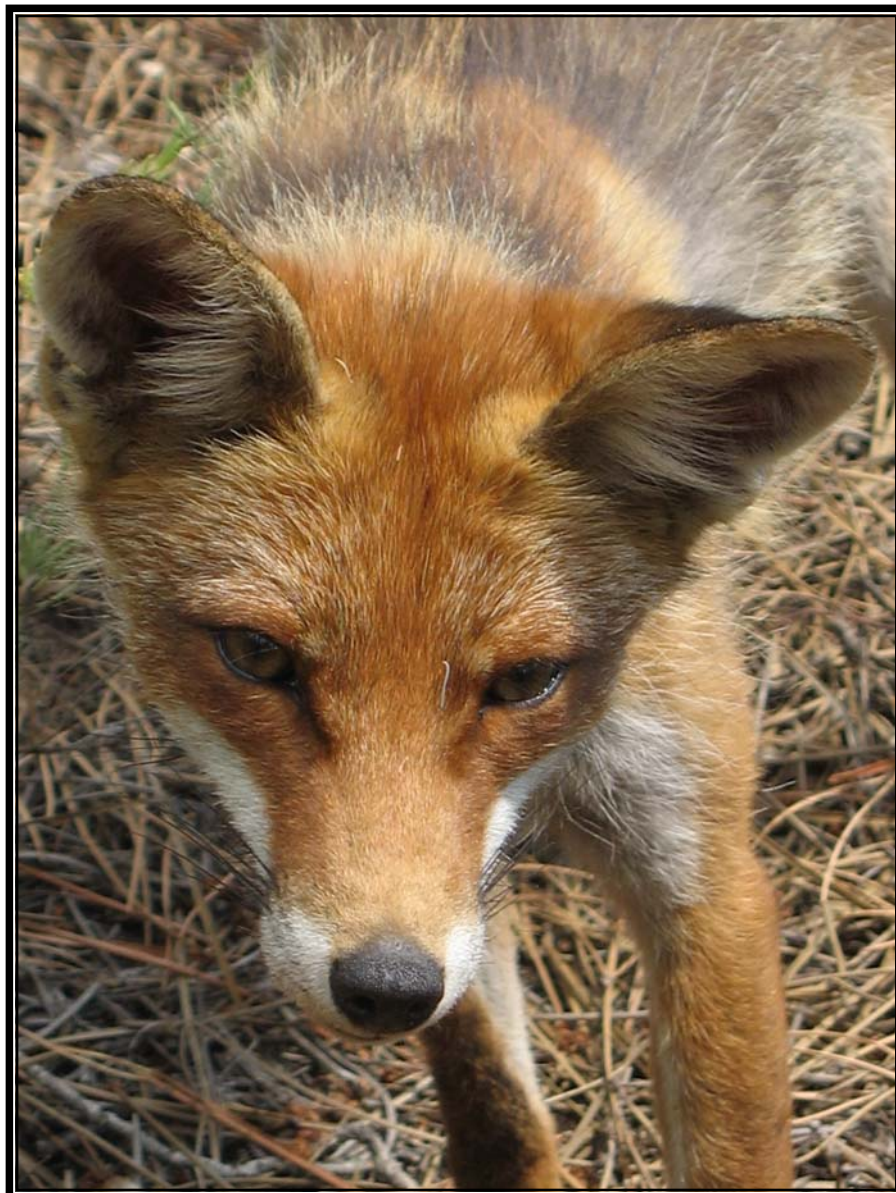

AMB EL SUPORT DE :



Paratge Natural
d'Interès Nacional
de l'Albera

PRESENTACIÓ

Amb aquest anuari, per quart any consecutiu, es mostra tot un seguit d'observacions sobre la fauna de l'Albera, recollides al llarg d'un any.

Es pretén, amb aquest anuari, amb els anteriors i amb els successius, agrupar el màxim d'informació sobre aspectes de presència, distribució, fenologia i ecologia tant d'espècies de vertebrats com d'invertebrats.

Fins fa pocs anys la serra de l'Albera era un espai poc conegut i poc estudiat des d'un punt de vista faunístic. Cada vegada més, però, augmenta el nombre de naturalistes aficionats o professionals que empren l'Albera com a àmbit de recerca. Apart de les que apareixen en publicacions científiques o divulgatives, bona part de les dades i la informació que extreuen els diversos observadors, que puntualment o de manera sistemàtica es mouen per l'Albera, resten desconegudes i anotades només a les seves llibretes de camp. És per això que l'equip editor volem, d'aquesta manera, agrupar el màxim d'informació sobre tots els aspectes anteriorment descrits de la fauna de l'Albera.

Volem, des d'aquí agrair a tots els observadors que han aportat dades per aquest anuari i a la vegada demanar la màxima aportació possible de dades per les futures edicions.

INTRODUCCIÓ

Per tal de valorar l'interès de les observacions i cites del present anuari, hem pres com a referència el "Catàleg de vertebrats del vessant sud de l'Albera" (Budó, Grabulosa & Fèlix, 1997) el qual pretenem que sigui el punt de partida d'una ampliació i revisió futura de les espècies present fins al moment a l'Albera i del seu estatus.

Pel que fa als invertebrats, del que no existeix cap catàleg a semblança del de vertebrats, només trobem publicades dades parcials i que per tant dificulta l'obtenció d'un criteri estricte a l'hora de valorar les observacions.

Pel que fa als criteris emprats per determinar la publicació d'una dada en el present anuari serien, sense prioritat en l'ordre :

Geogràfic : Observacions d'espècies poc comunes, rares o ocasionals que s'hagin vist a la zona de l'Albera o en indrets d'aquesta zona on no siguin habituals aquestes observacions ja sigui per l'hàbitat o per l'alçada. En el cas dels ocells, les citacions tant poden ser espècies hivernants, de pas o nidificants.

Fenològic : Observacions que hagin estat fetes en dates poc habituals per l'espècie. En cas d'alguns rèptils i amfibis observats en períodes d'hivernació. O com podrien ser les primeres i darreres observacions d'ocells estivals, hivernants o de pas.

Cria i nidificació : Són interessants, especialment, les aportacions sobre la cria o nidificació d'espècies poc conegudes o escasses observades a l'Albera.

Comportament : Les pautes de comportament de moltes espècies són poc conegudes. Qualsevol aportació pot ser interessant depenent de l'espècie.

DESCRIPCIÓ DEL TERRITORI

La serra de l'Albera és el nom que rep el tram més oriental dels Pirineus, des del coll del Portús fins al mar. Constitueix un espai geogràfic molt ben definit que separa les planes de l'Empordà i el Rosselló. La seva carena forma la línia fronterera entre les estats espanyol i francès.

És una serra d'uns 25 km de llargada, amb una estructura de massís muntanyós independent i que pertany a l'eix axial dels Pirineus. Mentre que pel vessant nord el pendent és molt pronunciat, el vessant sud (àrea d'estudi) descendeix més suaument vers la plana de l'Empordà.

Forma part del sector granític-esquistós d'origen metamòrfic dels Pirineus. Els cims culminals són el Puig Neulós (1.256 m), el pic dels Pastors (1.167 m), el pic del Quatre Termes (1.127 m) i el pic de Sallfort (975 m), des d'on la serra va perdent altura i acaba amb una façana marítima molt retallada.

Els cursos d'aigua del vessant meridional són curts i de poc cabal; el Llobregat d'Empordà és el de màxima llargada, essent un afluent de la Muga. La riera de Torrelles i els rius Anyet i Orlina descendeixen perpendicularment dels cims de l'Albera i aboquen a les aigües al Llobregat d'Empordà. La riera de Garriguella davalla fins als Estanys de Castelló. La riera de Valleta i els torrents de Garbet, Colera i Portbou, moren directament al mar.

A les parts més baixes de l'Albera, on el relleu comença a suavitzar-se, apareixen més d'una vintena d'estanys i basses de gran interès ecològic. Alguns d'ells emmagatzemen aigua durant tot l'any, mentre que les altres s'eixuguen en el període estival. El de major extensió ocupa una superfície de 3,5 ha.

El clima de la zona és condicionat inevitablement per la tramuntana, amb uns gradients termomètrics, pluviomètrics i d'innivació que fan variar notablement tant el paisatge vegetal com el poblament faunístic.

A les parts més baixes i a la zona oriental de l'Albera, el clima dominant és el xerotèric mediterrani, mentre que a les parts altes de la zona occidental el clima passa a ser axeromèric.

El règim de pluges ofereix variacions importants entre els sectors orientals i occidentals. A Espolla, la mitjana de precipitació anual és de 624 mm, mentre que a la Jonquera és de 930 mm. La mitjana de precipitació anual al cim del Puig Neulós (1.256 m) és de 1.053 mm, amb una mitjana de 8,5 dies de neu a l'any.

L'any 1986 el Parlament de Catalunya declarava Paratge Natural d'Interès Nacional, determinats terrenys del vessant sud de la serra de l'Albera. El PNIN de l'Albera té una superfície de 3.428 ha dividides en dos sectors. El Requesens-Baussitges, que va des del puig Llobregat fins al Pla de les Eres i comprèn la capçalera de la vall de l'Anyet (terme de la Jonquera) i l'altra vall de l'Orlina (terme d'Espolla), i el sector de Sant Quirze-Balmeta, des del puig de la Calma fins al Coll del Teixó, i que comprèn la Vall de Sant Quirze (terme de Rabós d'Empordà). El Paratge Natural de l'Albera té dins el seu perímetre dues Reserves Naturals Parcials, i una tercera d'exterior, de 680 ha.

En aquest vessant sud de l'Albera un total 17.393 ha. estan sota figures de protecció dins la Xarxa Natura 2000

Al vessant nord, i dependent de l'administració francesa hi ha la Reserva Natural de la Maçana, amb una superfície de 336 ha, constituïda per un extens bosc de fageda d'un alt interès ecològic. Aquesta superfície és contigua al Paratge Natural de l'Albera.

VEGETACIÓ

La Serra de l'Albera presenta una vegetació de transició entre les espècies pròpies de la serra pirinenca, de caràcter eurosiberià (faig, avet, boix grèvol, etc) i les més típicament mediterrànies . Si dividim l'Albera en dos sectors, l'occidental (zona de La Jonquera, Requesens i Espolla) és cobert totalment de bosc, excepte en les zones culminants; i l'oriental (Garriguella, Rabós, Vilamenisclle i serra de Balmeta) és cobert de vegetació de caràcter arbustiu amb molt poques àrees arbrades.

En les zones culminants de la part occidental trobem els prats montans amb petites mostres arbustives aïllades com el Ginebró (*Juniperus comunis*), el grèvol (*Illex aquifolium*) o el roser salvatge (*Rosa canina*). A mida que perdem altura, apareix el bosc de faig (*Fagus sylvatica*) que domina sobretot en llocs obacs, amb un sotabosc molt escàs. El Roure martinenc (*Quercus pubescens*) i l'alzina (*Quercus illex*) ocupen l'estrat arbori de les zones d'altitud intermedia. En aquests nivells també trobem extensos boscos de castanyer (*Castanea sativa*). El vern (*Alnus glutinosa*), el freixa de fulla petita (*Fraxinus angustifolia*) ocupen les vores dels rius i còrrecs.

En les zones més baixes trobem extensos boscos de suros (*Quercus suber*) amb el típic sotabosc mediterràni . Tot i així en aquest sector occidental hi ha interessants mostres botàniques com l'auró blanc (*Acer opalus*) i l'auró negre (*Acer monspessulanum*), oms (*Ulmus minor*) i omes (*Ulmus glabra*), grèvol (*Ilex aquifolium*), etc. Els pins i coníferes en general són escassos, només una taca de pi pinassa (*Pinus nigra*) a la zona del Puigneulós . Exemplars aïllats d'avet (*Abies alba*) i algunes comunitats de cedres (*Cedrus atlantica*) són el més destacable. A les parts més baixes de la serra apareixen estanys i basses que emmagatzemen aigua tot l'any, afavorint la formació de canyissar comú, on també hi podem trobar exemplars de flora aquàtica molt interessants i escasses.

ÀREA D'ESTUDI

L'àrea d'estudi referida en el present anuari, comprèn tota la part meridional de la serra de l'Albera. Podríem traçar una línia perimetral que sortint del coll del Portús i seguint la línia de carena (frontera) arribaria al mar; d'aquí seguiríem la façana marítima cap al sud fins a Llança i prenent com a referència la carretera de Figueres (N-260), arribaríem a Garriguella. Seguiríem cap a ponent per la corba de nivell dels 100 m, que coincideix en molts trams amb la carretera comarcal que passant per Rabós, Espolla, Sant Climent, Masarac i Vilarnadal, arribaria a la carretera N-II. D'aquí continuaríem cap al nord pel riu Llobregat d'Empordà fins arribar altra volta al coll del Portús.

Tota aquesta superfície, amb un total de 26.500 ha, correspon als municipis de la Jonquera, Cantallops, Capmany, Sant Climent Sescebes, Espolla, Rabós d'Empordà, Garriguella, Masarac, Vilamaniscle, Llança, Colera i Portbou.



Situació dins la península Ibèrica.



Situació de l'Albera en relació a Catalunya.

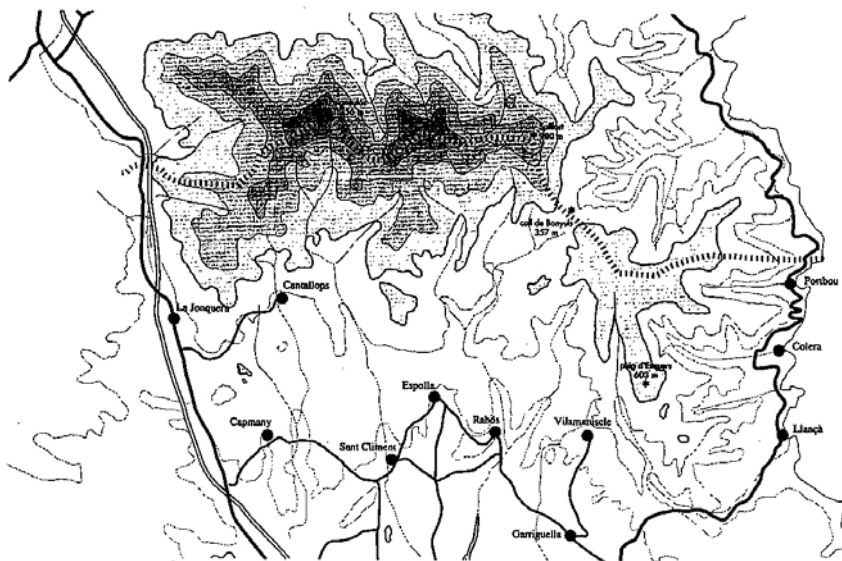

Mapa topogràfic del massís de l'Albera.

OCELLS 2006

Baldriga mediterrània (*Puffinus yelkouan*)

Portbou - 13 ex. el 9/12. (MBF)

Mascarell (*Sula bassana*)

Portbou - 31 ex. El 9/12. (MBF)

Ànec xiulador (*Anas penelope*)

Estanys de Canadal - 2 ex. observats entre el 08/03 i 19/03. (JBR)

Estanys de Canadal - 1 ex ♂ el 22/03. (MBF)

Ànec griset (*Anas strepera*)

Estanys de Canadal - 3 ex. el 11/03. (JBR)

Estanys dels Torlits - 1 ex. el 11/03. (JBR)

Xarxet comú (*Anas crecca*).

Estanys de Canadal - màxim de 13 ex. el 11/03. (JBR)

Estanys dels Torlits - màxim de 16 ex. el 11/03. (JBR)

Delfià - màxim 11 ex el 11/03 (ECF).

2 ex el 22/03 (ECF). Última cita

Ànec coll-verd (*Anas platyrhynchos*).

Estanys de Canadal - Un màxim de 81 ex. el 28/02. (JBR)

Estanys dels Torlits - Un màxim de 35 ex. el 28/02. (JBR)

Ànec cuallarg (*Anas acuta*)

Coll de Plaja - 24 ex. en migració cap el nord el 11/03. (ECF-MBF)

Coll del Portús 12 ex. en migració cap el nord el 17/03. (JBR)

Ànec roncaire (*Anas querquedula*).

Estanys de Canadal - diversos exemplars entre el 9/03 i el 18/03, amb un màxim de 9 ex. el 14/03. (JBR)

Estanys dels Torlits - màxim de 14 ex. el 14/03. (JBR)

1 ♂ i 1 ♀ el 23/4 (MBF). Última cita de l'any.

Delfià - diversos exemplars entre el 14/03 i el 25/03, amb un màxim de 5 ex. el 21/03. (ECF)

24 ex. el 14/3 en el conjunt dels estanys. (JBR-ECF)

Ànec cullerot (*Anas clypeata*).

Estany dels Torlits - 3 ex. el 11/03. (JBR)

2 ex. el 16/4. (MBF)

Delfià - diversos exemplars entre el 11/03 i el 31/03, amb un màxim de 6 ex. el 31/03. (ECF)

Morell de cap roig (*Aythya ferina*)

Estanys de Canadal - 2 ex. entre el 09/03 i el 20/03. (JBR)

Estanys dels Torlits - 6 ex. entre el 08/03 i el 14/03. (JBR)

2 ex entre el 10/04 i el 20/04. (ECF)

Cabusset (*Tachybaptus ruficollis*)

Estanys de Canadal - 2 ex. entre el 28/02 i el 17/03. (JBR)

7 ex el 10/04 corresponent a com a mínim 4 parelles (ECF-MBR)

Estanys dels Torlits - 2 ex. entre el 28/02 i el 17/03. (JBR)

18 ex el 10/04 corresponent a com a mínim 8-9 parelles (ECF-MBR)

14 ex el 20/04 (ECF)(baixada important del nivell d'aigua)

Delfià - 1 ex entre el 14/03 i el 22/04 amb un màxim de 2 el 10/04 (ECF-MBR)

Corb marí gros (*Phalacrocorax carbo*)

Coll de Plaja - 540 ex. el 15/03 (ECF). Nombre màxim

1105 ex. entre el 1/03 i el 31/05 (ECF-AOT)

Esplugabous (*Bubulcus ibis*).

Estany d'en Pous - màxim de 29 ex. el 20/03. (JBR)

Martinet blanc (*Egretta garzetta*).

Delfià - màxim de 20 ex el 30/04. (ECF)

Bernat pescaire (*Ardea cinerea*).

Estanys de Canadal - màxim de 9 ex. el 20/03. (JBR)

Delfià - màxim de 12 ex el 22/03 (ECF)

Martinet ros (*Ardeola ralloides*).

Delfià - varis ex. entre el 09/04 i el 30/04, amb un màxim de 5 ex el 30/04 (ECF)

Agró roig (*Ardea purpurea*).

Estanys dels Torlits - 1 ex observat el 23/3. (MBF) Primera cita.

Delfià - varis ex entre el 10/04 i el 23/05, amb un màxim de 2 ex el 23/05 (ECF)

Agró blanc (*Ardea alba*).

Delfià - 1 ex el 20/03 (ECF). Primera cita dins l'àmbit de l'Albera.

Cigonya negra (*Ciconia nigra*)

Coll de Plaja - 3 ex. el 13/03 (AOT). Primera cita pre-nupcial.

1 ex. el 24/03 (AOT)

Mas Pils - 1 ex direcció N el 09/05 (ECF)

Estany d'en Sendo - 1 ex. el 21/5 (ACJ)

Cigonya blanca (*Ciconia ciconia*)

Delfià - varis ex. entre el 20/03 i el 10/04 (ECF).

Torlits - 2 ex el 26/04 menjant a l'estany de Bell-lloc (ECF)

Coll del Portús - 14 ex. en pas el 14/10. (MBF-ACJ)

Aligot comú (*Buteo buteo*)

Coll de Plaja - 103 ex. entre el 1/03 i 31/05 (ECF-AOT).

Baussitges - 1 ex. en pas el 22/04 (MBF). Última cita pre-nupcial.

Un mínim de 13 ex. hivernant al conjunt de la zona d'estudi. (JBR)

Aligot vesper (*Pernis apivorus*)

Baussitges - 1 ex. el 8/04 (MBF). Primera cita pre-nupcial.

96 ex. el 29/04. (MBF) Nombre màxim.

1 ex. ♂ adult observat durant tota l'època de cria (MBF)

Coll de Plaja - 2784 ex. entre el 1/03 i 31/05 (ECF-AOT).

1178 ex. el 19/05 (ECF). Nombre màxim.

Milà negre (*Milvus migrans*)

Coll de Plaja - 414 ex. entre el 1/03 i 31/05 (ECF-AOT).

Baussitges - 1 ex. el 4/03 (MBF). Primera cita pre-nupcial.

92 ex. el 24/04. (MBF) Nombre màxim.

Milà reial (*Milvus milvus*)

Baussitges - 2 ex. el 4/03 (MBF). Primera cita pre-nupcial.

1 ex. en pas el 29/04 (MBF) Última cita pre-nupcial.

Coll de Plaja - 32 ex. entre el 1/03 i 31/05 (ECF-AOT).

1 jove de N a S el 09/03; 1 ex de N a S el 05/04 (ECF).

Aufrany (*Neophron pernopterus*)

Coll de Plaja- 1 ex amb plomatge quasi adult (quart-cinqué plomatge) en vol direcció O el 29/04 (ECF)

1 ex. el 26/05 amb plomatge de 3er any./cal. (AOT).

Voltor comú (*Gyps fulvus*)

Coll de Plaja - 1 juvenil el 03/04 (ECF). Primera cita anual.

8 ex el 05/04 (ECF) ; 14 ex el 14/04 (MBF) ; 1 ex el 29/04 ; 24 ex el 03/05 ; 10 ex el 19/05 ; 20 ex el 23/05 ; 28 ex 27/05 ; + de 65 ex el 30/05 (ECF)

Nombres màxims (a l'Albera i a la comarca) d'una espècie considerada irregular i escassa. Clara expansió amb un augment any rere any del nombre de cites i dels exemplars implicats.

Àguila marcenca (*Circaetus gallicus*)

Capmany - 1 ex. el 25/02 (ACHA-MLMB). Primera cita pre-nupcial.

Coll de Plaja - 261 ex. entre el 1/03 i 31/05 (ECF-AOT)

Arpella vulgar (*Circus aeroginosus*)

Estany de la Cardonera. 1 parella fent vols nupcials el 2/03. (JBR)

Estanys dels Torlits - 1 parella el 14/03. (JBR) i el 23/04. (MBF)

Coll de Plaja - 198 ex. entre el 1/03 i 31/05 (ECF-AOT).

Totes les observacions als diversos estanys de l'Albera, corresponen a la mateixa parella.

Arpella pàl·lida russa (*Circus macrourus*)

Coll de Plaja - 1 ex. ♂ en plomatge quasi adult (3er any/cal) el 29/03 (ECF).

Esparver cendrós (*Circus pygargus*)

Baussitges - 1 ex. el 1/04 (MBF). Primera cita pre-nupcial.

Coll de Plaja - 1 ex al dormidor del 13/04 al 13/05 (ECF).

19 ex. entre el 1/03 i el 31/05 (ECF-AOT).

Delfià - 1 femella adulta el 09/04 ; 1 mascle i 1 mascle jove de 2 any el 10/04 ; 2 mascles adults i 1 femella adulta el 30/04 (ECF)

Arpella pàl·lida (*Circus cyaneus*)

Rabós- 1 ex. Mascle volant cap al nord el 31/1. (JBR)

Coll de Plaja - 1 femella al dormidor fins el 29/03; 1 jove de 2 any del 04/04 al 13/04 (ECF). 1 ex. el 23/04 (AOT). Última cita pre-nupcial.

6 ex. migrants entre el 1/03 i 31/05 (ECF-AOT).

Delfià- 1 parella caçant el 20/3. (JBR).

Estany d'en Pous - 1 ex. sobrevolant l'estany el 18/11. (JBR).

Astor (*Accipiter gentilis*)

Puig Neulós - 1 ex. sobrevolant la zona el 06/02 i 1 ex. el 16/06. (JBR)

Coll de Plaja - un mascle caçant al tallafoc 09/03; un juvenil el 03/04 i un adult el 05/04 (ECF)

6 ex. entre el 1/03 i 31/05 (ECF-AOT).

Esparver vulgar (*Accipiter nisus*)

Coll de Plaja - 61 ex. entre el 1/03 i 31/05 (ECF-AOT).

Àguila daurada (*Aquila chrysaetos*)

Puig Neulós - 1ex. el 06/02 i 2 ex. (parella) sobrevolant la zona el 15/05. (JBR)

Castellars - un adult i un sub-adult el 10/03 (ECF)

Mas Pils- un adult i un sub-adult presents a la zona entre el 11/03 i el 22/05 un adult i un sub-adult el 22/03, el sub-adult fa un picat per l'esquena a una cigonya blanca migrant, que cau en picat una desena de metres i recupera el vol canviant de direcció (ECF).

Coll de Plaja-Carena - 2 ex caçant al tallafoc (adult i sub-adult) i 1 ex. caçant a la carena (no determinat) el 08/05 (ECF)

L'única parella de la zona formada per un adult i un subadult no arriba a criar enguany. Una altre parella diferent apareix irregularment per la zona culminal (ECF-JBR-AOT-MBR-MBF).

Àguila cuabarrada (*Hieraaetus fasciatus*)

Coll de Plaja - 1 adult volant en línia recta direcció nord a gran alçada el 09/03 (ECF). Possible migrant.

Coll de Plaja-Puig de la Calma - un adult observat ocasionalment entre el 11/03 i el 03/05 (ECF)

Àguila calçada (*Hieraaetus pennatus*)

Portbou - 1 ex. el 13/03 (TMJ). Primera cita pre-nupcial.

2 ex. el 13/05 (TMJ). Última cita pre-nupcial.

Coll de Plaja - 12 ex. entre el 1/03 i 31/05 (ECF-AOT).

Baussitges - 1 ex. el 22/04. (MBF)

Puig Neulós - 1 ex. el 15/05. (JBR)

Cantallops - 1 ex. el 3/12 (ACJ). Cita hivernal.

Àguila pescadora (*Pandion haliaetus*)

Baussitges - 1 ex. en pas el 18/03 (MBF). Primera cita pre-nupcial.

Portbou - 1 ex. en pas el 8/5 (TMJ). Última cita pre-nupcial.

Coll de Plaja - 11 ex. migrant entre el 1/03 i 31/05 (ECF-AOT).

Garriguella - 1 ex. volant direcció coll de Banyuls el 5/04. (JBR)

Coll de Medàs - 1 ex. el 22/04 (ACJ)

Coll del Portús - 1 ex. el 14/10 (ACJ). Primera cita post-nupcial.

Xoriguer comú (*Falco tinnunculus*)

Coll de Plaja - 88 ex. entre el 1/03 i 31/05 (ECF-AOT)

Xoriguer petit (*Falco naumanni*)

CRT de l'Albera. 1 ex. el 9/03. (JBR). Primera citació anual.

45 parelles que treuen 131 polls amb una productivitat de 2,91 polls/niu, una taxa de vol de 3,36 polls/niu i un % de fracassos del 13,33% (6 nius). A més s'alliberen 21 polls amb Hacking (FCA-GMC-MPC)

Falco de la reina (*Falco eleonora*)

Balleta - 4 ex. caçant el 14/07. (MBF)

Puig d'Esquers - 1 ex. el 8/09 (EMSA-JGVB). Última cita any.

Falco mostatxut (*Falco subbuteo*)

Baussitges - 3 ex. en pas el 14/04 (MBF). Primera cita pre-nupcial.

Coll de Plaja - 21 ex. entre el 1/03 i 31/05 (ECF-AOT)

2 ex sedimentats el 27/05 (ECF)

Falcó cama-roig (*Falco vespertinus*)

Portbou - 1 ex. el 8/05 (TMJ).

Esmerla (*Falco columbarius*)

Delfià - 1 ex el 10/03. (MBR)

Estanys dels Torlits - 1 ex. el 22/03 (MBF). Última cita pre-nupcial.

Esparver d'espatlles negres (*Elanus caeruleus*)

Garriguella - 1 ex. adult el 18/07 caçant en unes vinyes properes. (MBF) Primera cita per l'Albera

Falco pelegrí (*Falco peregrinus*)

Puig Neulós - 2 ex. sobrevolant la zona el 12/06. (JBR)

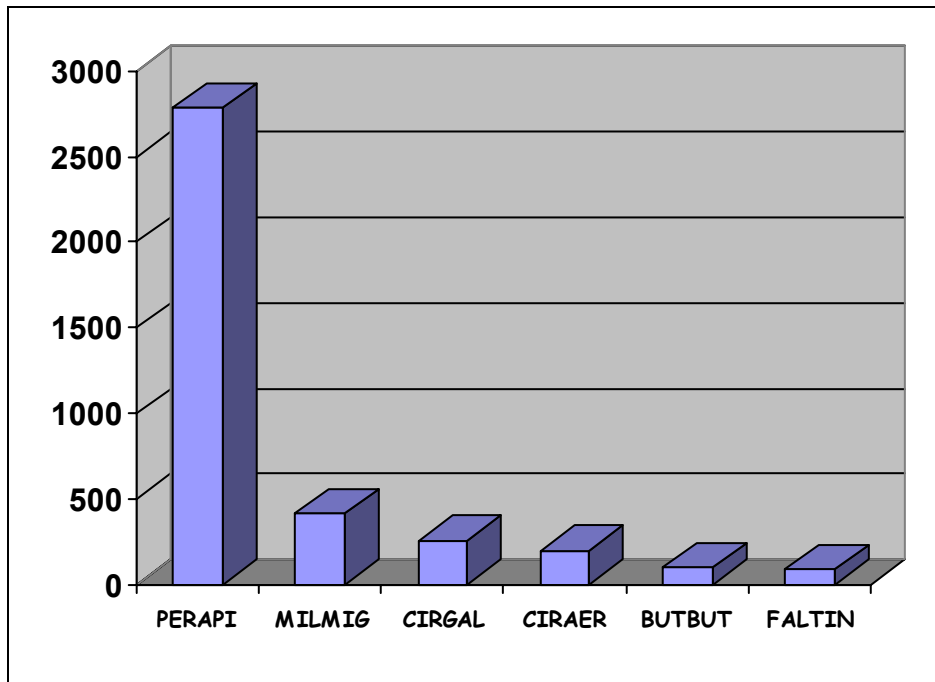

Rapinyaires més abundants, en migració, des del 1/03 a 31/05 a Coll de Plaja

Grua (*Grus grus*)

Coll de Plaja - 138 ex. entre el 1/03 i 31/05 (ECF-AOT)

Garriguella - 14 ex. En vol direcció coll de Banyuls el 9/03. (JBR)

Delfià - 2 ex. adults i 1 juv. el 10/03. (MBR)

Fotja (*Fulica atra*)

Estanys dels Torlits -7 parelles (2 amb polls) el 10/04; 11 ex el 20/04. 1 parella amb 4 polls el 26/04 (ECF-MBR)

Estanys de Canadal - 10 ex el 10/04 (varies amb niu) (ECF-MBR)

Un mínim de 10 parelles nidificants al conjunt dels estanys. (MBR-ECF)

Polla d'aigua (*Gallinula chloropus*)

Estanys dels Torlits - 14 ex el 10/04; 16 ex el 20/04; 10 ex el 26/04 (ECF-MBR)

Estanys de Canadal - 8 ex el 10/04 (ECF-MBR)

Un mínim de 10 parelles nidificants al conjunt dels estanys. (MBR-ECF)

Polla blava (*Porphyrio porphyrio*)

Estanys dels Torlits - 1 ex. observat del 9/04 (MBF) al 1/05 (ACJ).

Un altre individu (el mateix ?) també va ser escoltat als estanys de Canadal el 19/04 (MBF)

Cames llargues (*Himantopus himantopus*)

Delfià - 2 ex. el 20/03 (ECF) Primera cita any

Estanys dels Torlits - 2 ex. el 29/03 (MBF)

Corriol petit (*Charadrius dubius*)

Delfià - 1 ex el 20/03 (ECF)

riu Llobregat (Masarac)- 24 ex el 20/04 i 28 ex el 09/04 (ECF)

Corriol gros (*Charadrius hiaticula*)

Estanys dels Torlits - 5 ex. el 20/03 (MBF). Primera cita pre-nupcial

Daurada grossa (*Pluvialis apricaria*)

Delfià- 106 ex sedimentats el 11/03; 32 ex el 14/03 (ECF) amb un màxim de 170 ex. el 13/03 (MBR)

Coll de Plaja - 80 ex migrant el 14/03 (ECF)

Fredeluga (*Vanellus vanellus*)

El Castellar - 19 ex. en pas el 25/02 (MBF). Primera cita pre-nupcial

Coll de Plaja - 900 ex. el 13/03 (AOT). Nombre màxim.

Delfià. Estol migrant d'uns 400 ex. el 13/03. (JBR) un sol ex el 14/03 (ECF)

Gamba verda (*Tringa nebularia*)

Delfià - 1 ex. el 24/06 (MBR)

Valona (*Tringa glareola*)

Delfià- 2 ex el 22/04 (ECF)

Xivita (*Tringa ochropus*)

Delfià - diversos exemplars entre el 14/03 i el 31/03, amb un màxim de 6 ex. en l'última data (ECF)

Estanys dels Torlits - 8 ex. el 24/03 (MBF) Nombre màxim

Becut (*Numenius arquata*)

Delfià - 1 ex. el 28/02 (MBR)

Becada (*Scolopax rusticola*)

Puigneulós - 1 ex. el 12/11 (MBF)

Becadell sord (*Iymnocyptes minimus*)

Estanys dels Torlits - 2 ex. el 23/03 (MBF) Primera cita pre-nupcial

Delfià - 8 ex. el 31/03 (ECF)

Gavina vulgar (*Larus ridibundus*)

Delfià - 343 ex. el 13/03 (MBR) Nombre màxim concentrat

Fumarell carablanc (*Chlidonias hybridus*)

Delfià- 11 ex. el 22/04 sedimentats; 7 ex el 25/04 (ECF) última cita.

Xixella (*Columba oenas*)

Coll de plaja- 1 ex el 02/03; 2 ex el 07/03 i 1 ex el 10/03 (ECF)

Tudò (*Columba palumbus*)

Coll de Plaja - 250 ex. en pas entre el 7/03 i el 12/04 (ECF)

Cucut reial (*Clamator glandarius*)

Riera de Llançà - 1 ex. el 31/03 (MBF) Primera cita pre-nupcial

Coll de Plaja - 2 ex. el 17/04 (ECF)

Falciot pàl·lid (*Apus pallidus*).

Coll de Plaja - 5 ex. el 25/04 (ECF) Primera cita pre-nupcial

Falciot negre (*Apus apus*).

Coll de Plaja - 1 ex. el 23/03 (AOT). Primera cita pre-nupcial.

més de 5300 ex. entre el 31/03 i el 9/05 amb un màxim de 2500 l'última data (ECF)

Ballester (*Apus melba*)

Coll de Plaja - 1 ex. el 8/03 (AOT). Primera cita pre-nupcial.

més de 617 ex. entre el 21/03 i el 9/05 amb un màxim de 300 ex. el 19/04 (ECF)

Abellerol (*Merops apiaster*).

Coll de Plaja - 1 ex. el 30/03 (AOT). Primera cita pre-nupcial

120 ex. el 9/05 (ECF) Nombre màxim.

Gaig blau (*Coracias garrulus*)

Cantalops - 1 ex. el 10/04 (ECF-MBR). Primera cita pre-nupcial

Garriguella - 1 ex. damunt un fil elèctric el 12/05 (JBR).

Rabós - 1 ex. el 14/05. (XCF)

St. Climent - 1 ex. prop del dolmen de la Cabana Arqueta el 13/05. (MBF).

Espolla - 1 ex. al límit del terme de Rabós el 26/05 (JBR).

Delfià - 5 ex. el 28/05 (ECF) on hi cria mínim 1 parella.

St. Quirze de Colera - 1 ex. el 27/05 (ECF)

Puig d'Esquers - 1 ex. el 27/07 (EMS-JGV)

Puput (*Upupa epops*)

Zona militar - 1 ex el 30/12 i el 4/02 (ACJ) Cita hivernal.

Colltort (*Jynx torquilla*)

Mas Corbera - 1 parella el 1/04 (MBF) Primera cita.

Picot negre (*Dryocopus martius*)

St. Martí d'Albera - 1 ex. el 5/02 (MBF)

Estanys del Canadal - 2 ex. el 7/01 (MBF) Observació a cota molt baixa.

Baussitges - 1 ex. sentit des del 4/03 a 15/04 (MBF).

Requesens - 1 ex. a la vall de Mirapols el 16/04. (JFE)

Picot garser petit (*Dendrocopos minor*).

Vall de Sant Quirze - 1 ex. en un om mort el 11/12. (JBR)

Requesens - 4 ex. diferents observats entre el castell i el llac, el 14/12 (JBR).

Cotoliu (*Lullula arborea*)

Puigneulós - un mínim de 3 parelles hi crien entre Tres Termes i el repetidor (MBF).

Oreneta vulgar (*Hirundo rustica*)

Coll de Plaja - més de 700 ex. entre el 10/03 i el 9/05 amb un màxim de 300 l'ultima data (ECF).

Oreneta cua-rogenca (*Hirundo daurica*).

Coll de Plaja - 3 ex. observats el 21/03 (ECF) Primera cita pre-nupcial

Oreneta de ribera (*Riparia riparia*)

Coll de Plaja - 1 ex. el 1/03 (AOT) Primera cita pre-nupcial

Oreneta cuablanca (*Delichon urbica*).

Coll de Plaja - 2 ex. el 8/03 (AOT). Primera cita pre-nupcial.

més de 418 ex. entre el 10/03 i el 9/05 amb un màxim de 350 l'ultima data (ECF)

Roquerol (*Ptyonoprogne rupestris*)

Coll de Plaja - 66 ex. entre el 7/03 i el 22/03 amb un màxim de 21 ex. la primera data (ECF)

Trobat (*Anthus campestris*)

St. Quirze de colera - 2 ex. el 4/04 (ECF) Primera cita pre-nupcial

Grasset de muntanya (*Anthus spinoletta*)

Coll de Plaja - 1 ex. el 12/03 (AOT).

Piula dels arbres (*Anthus trivialis*)

Chalet de l'Albera - 1 ex. cantant el 19/05 (MBF-AOT).

Cuereta groga (*Motacilla flava*)

Coll de Plaja - 5 ex. en pas el 11/04 (ECF) Primera cita pre-nupcial

Cuereta blanca (*Motacilla alba*)

Coll de Plaja - 150 ex. en pas el 13/03 (MBR)

Cuereta torrentera (*Motacilla cinerea*)

Coll de Plaja - 2 ex. en pas el 13/03 (AOT).

Merla d'aigua (*Cinclus cinclus*)

Requesens - 1 parella sedentària (MBF-BMB-AOT)

Cercavores (*Prunella collaris*)

Puig Neulós - 1 ex. el 1/01 (MBF-AGS); 2 ex. el 06/02. (JBR)

Roc Furiós - 1 ex. el 4/11 (MBF)

Bitxac rorenc (*Saxicola rubetra*)

Coll de Plaja - 2 ex. el 12/04 (ECF) Primera cita pre-nupcial

Mollet de Peralada - 35 ex. el 26/04 (ECF)

Puig Neulós - 1 ex. el 15/05. i 2ex. el 12/06.(JBR)

Còlit gris (*Oenanthe oenanthe*)

Puig Neulós - 1 ex. prop del pou de neu el 15/05. (JBR)

Còlit ros (*Oenanthe hispanica*)

Estany dels Torlits - 1 ex. el 1/04 (ACJ) Primera cita pre-nupcial

Merla roquera (*Monticola saxatilis*)

Coll de Plaja - 1 ex. el 30/04 (ECF)

Tord ala-roig (*Turdus iliacus*)

Coll de Plaja - 14 ex. el 10/03 (ECF)

Griva cerdana (*Turdus pilaris*)

Puigneulós - 33 ex. el 1/01 (MBF-AGS) Nombre màxim

Coll de Plaja - 6 ex. el 3/03 i 3 ex. el 9/03 (AOT)

Merla de pit blanc (*Turdus torquatus*)

Coll de Plaja - 2 ex. el 9/03 (AOT) i 1 ex. ♂ observat el 14/04 (MBF)

Balquer (*Acrocephalus arundinaceus*)

Estanys del Canadal - 4 ex. el 27/04 (MBF)

Estanys dels Torlits - 3 ex. el 19/05 (MBF)

Boscarla dels joncs (*Acrocephalus schoneobaenus*)

Estanys dels Torlits - 1 ex. el 20/04 (ECF)

Tallarol de garriga (*Sylvia cantillans*)

Estanys dels Torlits - 5 ex. ♀ el 23/3 (MBF) Primera cita pre-nupcial

Tallarol gros (*Sylvia borin*)

Puigneulós - 5 ex. el 19/05 (MBF-AOT)

Tallareta vulgar (*Sylvia communis*)

Coll de Plaja - 1 ex. el 12/04 (ECF)

Puigneulós - 1 ex. el 19/05 (MBF-AOT)

Mosquiter de passa (*Phylloscopus trochilus*)

Coll de Plaja - 1 ex. observat el 16/03 (ECF)

Reietó (*Regulus regulus*)

Coll de l'Ullat (Puig Neulós) - 1 ex. el 19/05 (MBF-AOT)

Mastegatxes (*Ficedula hypoleuca*)

Coll de Plaja - 1 ex. el 12/04 (ECF) Primera cita pre-nupcial

Mas Patiràs - 2 ex. el 8/07 (MBR-EMS)

Mallerenga d'aigua (*Parus palustris*)

Puig Neulós - 3 ex. el 06/02. i 5 ex. el 27/12. (JBR)

6 ex. el 17/6 (ACJ)

Mallerenga petita (*Parus ater*)

Coll de Plaja - 56 ex. en pas entre el 2/3 i 15/3 (ECF)

Mallerenga emplomallada (*Parus cristatus*)

Coll de Plaja - 3 ex. en pas el 14/03 (ECF)

Oriol (*Oriolus oriolus*)

Estanys de la Cardonera - 1 ex. el 29/03 (MBF) Primera cita pre-nupcial

Estornell negre (*Sturnus unicolor*)

Espolla - 1 ex. el 8/04 (MBF)

Escorxador (*Lanius collurio*)

Coll de Plaja - 1 ex. ♂ a partir del 23/05 (ECF)

Capsigrany (*Lanius senator*)

Coll de Plaja - 1 ex. el 19/04 (ECF)

Gralla de bec vermell (*Pyrrhocorax pyrrhocorax*)

Coll de Plaja - 1 ex. el 3/03 (AOT) i 1 ex juvenil (?) el 14/03 (ECF).

Pinsà comú (*Fringilla coelebs*)

Coll de Plaja - 730 ex entre el 3/03 i el 17/04 amb un màxim de 420 el 10/03 (ECF).

Pinsà mec (*Fringilla montifringilia*)

Coll de Plaja - 2 ex. el 10/03 (ECF); 1 ex. el 12/3 i 2 ex el 13/03 (AOT).

Delfià - 2 ex. el 13/03 (MBR).

Llucareta (*Serinus citrinella*)

Puig Neulós - 2 ex. observats als *Pinus nigra* del Roc dels Tres Termes, el 15/05.
(JBR)

Coll de Plaja - 1 ex. entre el 24 i 25/05 (ECF-AOT).

Lluer (*Carduelis spinus*)

St. Silvestre de Valleta - 34 ex. observats el 15/01 (MBF)

Trencapinyes (*Loxia curvirostra*)

Puig Neulós - 4 ex. el 12/11 a Tres Termes (MBF) i 2 ex. prop del pou de neu, el 29/12.
(JBR-MBF)

Pinsà borroner (*Pyrrhula pyrrhula*)

Puig Neulós - 1 ex. prop del pou de neu el 15/05 (JBR).

Puig Neulós - 2 ex. prop del pou de neu el 29/12 (JBR).

Durbec (*Coccothraustes coccothraustes*)

St. Silvestre de Valleta - 1 ex. el 21/01. (MBF-BMB)

Cantallops - 1 ex. el 21/01. (ACJ)

Estanys de Canadal - 1 ex. el 4/02. (ACJ)

Delfià - 3 ex. el 22/2. (MBR)

Coll de Plaja - 50 ex. entre el 1/03 i el 31/05 amb un màxim de 12 ex. el 15/03 (ECF-AOT)

St. Quirze de Colera - 1 ex. ♀ el 19/04. (ECF)

Vall de Sant Quirze - 2 ex. en un arbre mort, el 11/12. (JBR)

Puig Neulós - 3 exemplars prop del pou de neu, el 29/12. (JBR)

Verderola (*Emberiza citrinella*)

St. Quirze de colera - 1 ex. ♂ el 4/04 (ECF).

Repicatalons (*Emberiza schoeniclus*)

Coll de Plaja - 1 ex. en pas el 12/03 (AOT).

MAMÍFERS

Turó (*Mustela putorius*)

Vilarnadal- 1 ex. vist al costat del riu Llobregat, menjant gripaus atropellats a la carretera en una nit de pluja, el 5/04. (JBR)

Visó americà (*Mustela vison*)

La Jonquera - 1 ex. observat a ple dia al riu Llobregat dins el casc urbà del poble, el 5/02. (JBR)

Llúdriga (*Lutra lutra*)

Vilarnadal - trobats excrements sota el pont del riu Llobregat, el 25/03. el 29/11 i el 15/12. (JBR).

Requesens - trobats excrements i rastres a la zona del llac, el 30/12 (JBR) i el 21/01 (MBF-BMB)

La Jonquera - trobats excrements al riu Llobregat dins el casc urbà del poble, el 28/12. (JBR).

Baussitges - trobats excrements a la riera de St. Genís el 15/04 i el 30/09 (MBF).

Porc senglar (*Sus scrofa*)

La Jonquera - abatuts 2 ex. mascles de 123 Kg. i 120Kg. durant el mes de Novembre. (JBR). **Cites d'interès pel pes dels animals.**

La Tanyareda - grup de 20 ex. el 5/02 (MBF)

Cabirol (*Capreolus capreolus*)

Baussitges - 2 ex. a la vall de St. Genís el 18/03 (MBF).

Puig Neulós - observats rastres i excrements, prop del pou de neu, el 18/11. (JBR).

Aquestes cites confirmen la presència regular de l'espècie a l'Albera, en els darrers anys.

RÈPTILS

Tortuga mediterrània (*Testudo h. hermanni*). Alliberats, en diferents indrets de l'Albera, un total de 215 exemplars nascuts en captivitat al Centre de Reproducció de Tortugues de l'Albera (JBR, XCF)

Escurçò pirinenc (*Vipera aspis*)

Baussitges - 1 ex. observat en una tartera el 20/05 (MBF).

Estanys de Canadal - Capturat un exemplar juvenil de primer any el 17/10. (JBR).

Citació fora de l'àrea de distribució coneguda, de l'espècie, a l'Albera.

INVERTEBRATS

Cranc de riu ibèric (*Austropotamobius pallipes*). Tot i que s'han mostrejat més rieres, sembla que l'única població existent de cranc de riu autòcton és la que ja es va citar fa uns anys a una riera a la part alta del PNIN de l'Albera. La població, que es distribueix al llarg de 350 metres de riera, està en un estat molt precari amb uns 8,28 crancs/100metres. La seva densitat s'ha reduït de manera important respecta anys anteriors. Tot i que l'estructura de talles i la sex-ratio permetrien la pervivència de la població, el baix número d'efectius la dificulta. Els perills d'aquesta població són: 1) manca d'aigua a la riera; 2) el contacte directe o indirecte del fong (*Aphanomyces astaci*) del qual és vector el **cranc de riu americà** (*Procambarus clarkii*) present a la part baixa de la majoria de rieres de l'Albera; 3) el possible furtivisme. Aquesta població està mensualment monitoritzada des del 2004 a càrrec del PNIN de l'Albera. (LBV)

APORTACIÓ DE CITES I COL·LABORACIONS

(ACJ) Albert Campsolinas Juanola
(AGS) Anna Guday Salvi
(AOT) Àlex Ollé Torner
(BMB) Robert Minobis Bech
(ECF) Enric Capalleras Fàbrega
(EMS) Enric Muñoz Sárraga
(FCA) Fransesc Carbonell Buida
(GMC) Guillem Mas Cornet
(JBR) Joan Budó i Ricart
(JFE) Jenar Fèlix i Franquesa
(LBV) Lluís Benejam Vidal
(MBF) Marc Bertran Fàbregas
(MBR) Manel Barrios Rubio
(MPC) Manel Pomarol Clotet
(TMJ) Teresa Montràs Janer
(XCF) Xavier Capalleras Fàbrega

FOTO PORTADA : Enric Capalleras Fàbrega

Guilla al Puig de les Guilles

FOTOS INTERIORS :

Marc Bertran Fàbregas

Ànec roncaire a l'Estany dels Torlits (01)

Cigonya blanca a l'Estany de la Cardonera (02)

Polla blava a l'Estany dels Torlits (03)

Albert Campsolinas Juanola

Abellarol a Cantallops (04)

Còlit gris a Cantallops (05)



Ànec roncaire (estany dels Torlits). Marc Bertràn



Cigonya blanca (estany de la Cardonera) Marc Bertràn



Polla blava. (estany dels Torlits). Marc Bertràn



© A. Campsolinas

Abellarol (Cantallops). Albert Campsolinas



Còlit gris (Cantallops). Albert Campsolinas